



環球科技大學
TransWorld University

教育部技專校院校務基本資料庫
111年10月校內系統填報說明會

報告單位：研究發展處

中華民國111年9月8日



報告大綱

- 一、填報重要時程、校內填報流程圖
- 二、填報單位、表冊項目 (p.3~5)
- 三、填報注意事項
- 四、檢核意見
- 五、111年下半年修正時程(111/9/30前提出申請表)(p.11)
- 六、表冊或系統功能異動(新增3張、修改10張)
- 七、教育部重要事項宣導
- 八、Q & A

一、校內填報重要時程

全國系統填表說明會：111/8/26

校內系統說明會：*111/9/8(四)*

資料提供單位：參考說明會資料

填報單位：**本次共11個單位填報**

校內檢核小組抽檢填報資料：**111/10/11-111/10/14**

校內系統填表修正作業：111/10/21下午5:00

校務基本資料庫系統關閉時間：111/10/31(一)下午5:00

列印表冊報部：**111/12/23前**

1.技專校院校務基本資料庫校內填報流程圖

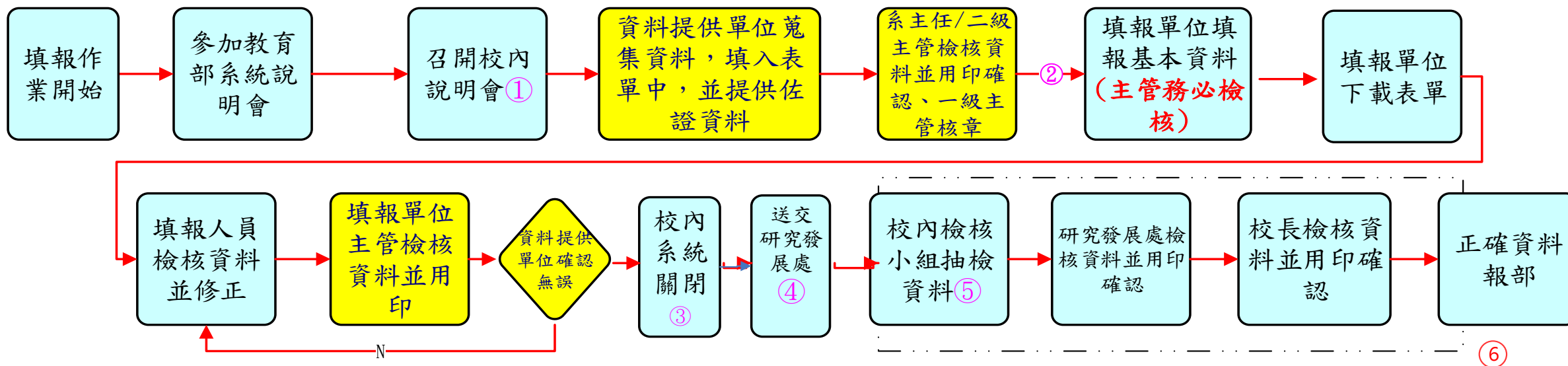

一、本次作業時間為

- ①111.09.08
- ②111.09.23
- ③111.09.27
- ④111.09.28
- ⑤111.10.11
- ⑥111.12.23

- 二、校內系統關閉後，凡有錯誤者須申請修正，將予以作成紀錄。
- 三、資料提供單位針對系統關閉後之資料確認，請單位主管核章逕送各表冊業管單位。

作業時程-本期表冊



填表期間



同步開放受評學校瀏覽及下載評鑑表冊

09/01上午9:00~10/31下午5:00

評鑑類別：111學年度技專校院評鑑

111學年度追蹤評鑑及再評鑑

111學年度改名（制）後第一次訪視

9月份						
一	二	三	四	五	六	日
			1	2	3	4
5	6	7	8	9	10	11
12	13	14	15	16	17	18
19	20	21	22	23	24	25
26	27	28	29	30		

10月份						
一	二	三	四	五	六	日
					1	2
3	4	5	6	7	8	9
10	11	12	13	14	15	16
17	18	19	20	21	22	23
24	25	26	27	28	29	30
31						

作業時程-資料修正時程

- ★ 開放學校申請暨修正「當期及歷史資料」
- ★ 同步開放受評學校申請暨修正「歷史資料」

11/3上午9:00~11/18下午5:00

 校內申請歷史資料11/9/30下午5:00

11月份						
一	二	三	四	五	六	日
	1	2	3	4	5	6
7	8	9	10	11	12	13
14	15	16	17	18	19	20
21	22	23	24	25	26	27
28	29	30				

作業時程-資料寄送

★ 12/23前備妥公文及附件寄出，郵戳為憑
(含當期輸入表冊及修正資料)

12月份						
一	二	三	四	五	六	日
			1	2	3	4
5	6	7	8	9	10	11
12	13	14	15	16	17	18
19	20	21	22	23	24	25
26	27	28	29	30	31	

註冊率報表(報表2-1-3-1、報表2-1-3-2、報表2-1-3-3、報表2-1-3-4)

註冊率相關表冊(表2-1-3、表2-1-2、表2-7、表13-1、表13-8、表13-10)



開放學校瀏覽註冊率報表

09/01上午9:00~10/31下午5:00

9月份						
一	二	三	四	五	六	日
			1	2	3	4
5	6	7	8	9	10	11
12	13	14	15	16	17	18
19	20	21	22	23	24	25
26	27	28	29	30		

10月份						
一	二	三	四	五	六	日
					1	2
3	4	5	6	7	8	9
10	11	12	13	14	15	16
17	18	19	20	21	22	23
24	25	26	27	28	29	30
31						

作業時程-通知修正

★ 11/01、11/02校庫提供資料予應用單位（第一次）

統計處

大專校院一覽表

大專校院學生基本資料庫

大專校院校務資訊公開平臺

11月份						
一	二	三	四	五	六	日
	1	2	3	4	5	6
7	8	9	10	11	12	13
14	15	16	17	18	19	20
21	22	23	24	25	26	27
28	29	30				

作業時程-通知修正

- ★ 應用單位檢誤相關表冊、校庫及應用單位通知學校修正資料
 (請學校於校庫修正期間提出申請暨修正)
11/03上午9:00~**11/18**下午5:00

11月份						
一	二	三	四	五	六	日
	1	2	3	4	5	6
7	8	9	10	11	12	13
14	15	16	17	18	19	20
21	22	23	24	25	26	27
28	29	30				

本期統一修正期間，各應用單位(例如：大專校院一覽表作業小組E-mail：heipuser@yuntech.edu.tw；大專校院校務資訊公開作業小組E-mail：opendata@yuntech.edu.tw)將陸續通知經該單位檢核後有疑義資料之學校，屆時，[煩請各校總承辦人留意mail](#)相關訊息；若無接獲通知者，則表示貴校所填報資料符合檢核條件之合理性。

作業時程-通知修正

★ 11/21、11/22校庫提供資料予應用單位（第二次）

統計處

大專校院一覽表

大專校院學生基本資料庫

大專校院校務資訊公開平臺

11月份						
一	二	三	四	五	六	日
	1	2	3	4	5	6
7	8	9	10	11	12	13
14	15	16	17	18	19	20
21	22	23	24	25	26	27
28	29	30				

作業時程-通知修正

- ★ 應用單位檢誤修正後相關表冊
校庫及應用單位通知學校修正資料
- ★ 開放學校再次申請暨修正
11/29上午9:00~**11/30**下午5:00
(教育部可能會視情形進行糾正)

11月份						
一	二	三	四	五	六	日
	1	2	3	4	5	6
7	8	9	10	11	12	13
14	15	16	17	18	19	20
21	22	23	24	25	26	27
28	29	30				

二、填報單位、表冊項目

填報共11個單位，業管內容：

- **教務處**：招生表冊、課程教學表冊、學生表冊、學生事務與輔導表冊、學校基本資料表、國際化表冊
- **學務處**：學生表冊、學生事務與輔導相關表冊
- **總務處**：校地建築表冊
- **國際處**：學生表冊、推廣服務表冊、國際化表冊
- **研究發展處**：師資表冊、學校基本資料表冊、學生事務與輔導表冊、推廣服務表冊
- **進修部**：招生表冊、課程教學表冊、學生表冊
- **圖書資訊處**：圖書館表冊
- **招生中心**：招生表冊
- **人事室**：師資表冊、學校基本資料表冊
- **董事會**：董事會表冊
- **會計室**：財務表冊

三、填報注意事項(1/2)

(一)行政單位

- 1.一張表單兩個以上填表單位，應確認填入表單內各項數據之合理性。
(例如表4-2各年級實際在學學生人數...等)
- 2.修正期限(111.10.21)
由各填報單位再次核對填報資料正確性。
- 3.各項填報數據應備妥佐證資料並列冊管理。
- 4.請各填報單位至系統下載當期空白表單。

三、填報注意事項(2/2)

(二)資料提供單位

- 1.請各資料提供單位務必將相關填報資料檢具佐證資料，送交填報單位。
(如學生之實習合約、證照及競賽)
- 2.各項佐證資料須列冊管理，以利相關填報單位(獎補助、校務類評鑑、基本資料庫小組)蒞校查核。
- 3.相關佐證資料協助掃描存檔(學生證照、競賽)。

四、111年3月填報檢核意見

表冊項目	重點摘述
學生表冊	<p>1. 學生實習</p> <p>(1)實習合約於檢核時間尚未完備。 (2)實習總時數開始與結束日期須填正確。</p>
	<p>2. 學生證照</p> <p>(1)提供檢核佐證資料不一致，影響檢核作業。 (2)建議佐證資料各系應依學生年級、性別區分呈現，以利佐證資料檢核。</p>
	<p>3. 學生競賽</p> <p>提供檢核佐證資料不一致，影響檢核作業。</p>
	<p>4. 國際交流</p> <p>因疫情關係影響學生、教師出國交流。</p>

表1-1 教師基本資料表

基本資料		最高學歷				教師等級		校教評會字號	是否支領彈性薪資	是否第一次擔任專任助理教授	兼任教師是否具本(全)職工作者	是否為公立學校、政府機關退休至私校服務之專任教師(私校適用)	專任教師是否為退休之教師	專任教師是否為符合本部計畫准者	印領清冊頁碼	略
學年度學期	略	學校分類	學校	科系	學位	學術專長及研究	教師分類									

【刪除欄位】：學校分類、學校、科系、學位

◆ 自111年10月起，表1-1停止收集「學校分類、學校、科系、學位」欄位。

◆ 教師學歷相關資料，改由表1-1-3收集。

表1-1 教師基本資料表

基本資料		最高學歷					教師等級		校教評會字號	是否支領彈性薪資	是否第一次擔任專任助理教授	兼任教師是否具本(全)職工作者	是否為公立學校、政府機關退休至私校服務之專任教師(私校適用)	專任教師是否為再任之教師	專任教師是否為符合本案計畫核准者	印領清冊頁碼	略
學年度學期	略	學校分類	學校	科系	學位	學術專長及研究	教師分類	略									

【刪除欄位】：~~是否為公立學校、政府機關退休至私校服務之專任教師~~

◆自111年10月起，停止收集「~~是否為公立學校、政府機關退休至私校服務之專任教師~~」欄位。

【111年10月「技職司」刪除欄位】

表1-1 教師基本資料表

基本資料		最高學歷				教師等級		校教評會字號	是否支領彈性薪資	是否第一次擔任專任助理教授	兼任教師是否具本(全)職工作者	是否為公立學校、政府機關退休至私校服務之專任教師(私校適用)	專任教師是否為退休再任之教師	專任教師是否為符合本部計畫准者	印領清冊頁碼	略
學年度學期	略	學校分類	學校	科系	學位	學術專長及研究	教師分類									

【新增欄位】：專任教師是否為退休再任之教師

- ◆ 請填報學校**專任教師**【是、否】為【公立學校及政府機關退休；私立學校退休】至學校服務之教師。
- ◆ 若勾選『是』者，請勾選專任教師為【公立學校及政府機關退休者；私立學校退休者】(單選，不得空白)
- ◆ **公立學校及政府機關退休者**：係指學校「專任教師」由各級教育階段之公立學校、政府機關及其附屬機構與公立醫療院所等機關退休且領有退休金或退休俸者。
- ◆ **私立學校退休者**：係指專任教師由各級教育階段之私立學校退休且領有退休金或退休俸者。

表1-1 教師基本資料表

基本資料		最高學歷				教師等級		校教評會字號	是否支領彈性薪資	是否第一次擔任專任助理教授	兼任教師是否具本(全)職工作者	是否為公立學校、政府機關退休至私校服務之專任教師(私校適用)	專任教師是否為退休再任之教師	專任教師是否為符合本部專案計畫核准者	印領清冊頁碼	略
學年度學期	略	學校分類	學校	科系	學位	學術專長及研究	教師分類									

【新增欄位】：專任教師是否為符合本部專案計畫核准者

◆請填報學校**專任教師**【是、否】為符合本部專案計畫核准者。(不得空白)

◆**符合本部專案計畫核准者**：係指依「專科以上學校進用編制外專任教學人員實施原則」第5點第1款但書「經本部專案計畫核准者」及本部111年7月11日臺教人(五)字第1114202265號函釋不受聘任年齡限制之教師。

表1-1 教師基本資料表

基本資料		最高學歷					教師等級		校教評會字號	是否支領彈性薪資	是否第一次擔任專任助理教授	兼任教師是否具本(全)職工作者	是否為公立學校、政府機關退休至私校服務之專任教師(私校適用)	專任教師是否為退休再任之教師	專任教師是否為符合本部專案計畫核准者	印領清冊頁碼	略
學年度學期	略	學校分類	學校	科系	學位	學術專長及研究	教師分類	略									

【新增欄位】：**專任教師是否為符合本部專案計畫核准者**

◆如勾選【是】，請繼續填報學校專任教師符合本部專案計畫核准及本部111年7月11日臺教人(五)字第1114202265號函釋，以下列之情形聘任者，請擇一單選。

- | | | |
|------------------------------------------------|-----------------------------------|---------------------------------------------------|
| <input type="checkbox"/> 國家重點領域產學合作及人才培育創新條例 | <input type="checkbox"/> 國家級研究院院士 | <input type="checkbox"/> 國家產學大師獎得主 |
| <input type="checkbox"/> 教育部補助大專校院延攬國際頂尖人才作業要點 | <input type="checkbox"/> 國際重要學會會士 | <input type="checkbox"/> 其他在學術或專業領域著有相當於前七日之傑出成就者 |
| <input type="checkbox"/> 諾貝爾獎或相當等級之得主 | <input type="checkbox"/> 中央研究院院士 | |
| | <input type="checkbox"/> 國家講座 | |
| | <input type="checkbox"/> 學術獎得主 | |

學年度/學期	系所	教師	學位	學校分類	學校	科系	論文研究題目
--------	----	----	----	------	----	----	--------

【新增欄位】：學年度/學期、系所、教師

- ◆ **學年度/學期**：學校每年3月、10月填報，並以3月15日、10月15日為資料調查基準日，例如：111年10月則填報111年10月15日之現有資料為填報基準。
- ◆ **系所**：請由下拉式選單選擇所屬之系所，該選單之資料來源為學校管理者所設定之系所資料。
- ◆ **教師**：請由下拉式選單選取教師姓名，該選單之資料來源為學校填寫表1-1之教師基本資料。
(不得空白)

【111年10月因應「技職司」需求新增欄位】

學年度/學期	系所	教師	學位	學校分類	學校	科系	論文研究題目
--------	----	----	----	------	----	----	--------

【新增欄位】：學位

- ◆ 請由下拉式選單選擇該教師學歷之學位：『博士』、『碩士』、『學士』、『專科(副學士)』、『其他』。(不得空白)
- ◆ 非上述選項中之學歷者，請一律填寫其他。
- ◆ 本表收集教師**最高學歷**，如教師**最高學歷為學士(含)以上者**，請填報教師**學士學位(含)以上之所有學歷資料**。

學年度/學期	系所	教師	學位	學校分類	學校	科系	論文研究題目
--------	----	----	----	------	----	----	--------

【新增欄位】：學校分類、學校、科系

- ◆ **學校分類**：請填報教師學歷之學校分類：「國內公立」、「國內私立」、「境外」。(不得空白)
- ◆ **學校、科系**：請填寫該教師學歷之學校科系名稱。(不得空白)
- ◆ **學校、科系名稱請寫全名**。
- ◆ 例如：台大請寫國立臺灣大學；資管系請寫資訊管理系。

學年度/學期	系所	教師	學位	學校分類	學校	科系	論文研究題目
--------	----	----	----	------	----	----	--------

【新增欄位】：**論文研究題目**

- ◆ 依學位授予法第7條及第9條規定略以，國內學位得以作品、成就證明連同書面報告、技術報告或專業實務報告代替碩士論文。
- ◆ 學位為【**博士、碩士**】者，請填寫該取得學位之**論文、書面報告、技術報告或專業實務報告等研究題目**。(字數限制100字)
- ◆ 若取得**境外學歷**無學位研究題目，則填報『**無**』，**並敘明原因**。

◆ **兼任教師無需填報此欄位。**

新表1-1-3教師學歷資料表

例：某系A師學歷為雙博士、碩士、學士；B師學歷為碩士、學士；C師學歷為博士、學士；D師學歷為專科；E師學歷為國中，則需填報資料為下列打勾部份。

教師	學位	學校分類	學校	科系	論文研究題目
A	博士	√	√	√	√
A	博士	√	√	√	√
A	碩士	√	√	√	√
A	學士	√	√	√	
B	碩士	√	√	√	√
B	學士	√	√	√	
C	博士	√	√	√	√
C	學士	√	√	√	
D	專科	√	√	√	
E	其他	√	√		

學年度	學期	任職部門	國籍	姓名	性別	電子郵件	編制內/編制外	是否為派遣人力	非在校 統籌支 薪之職 員	職員分類	職稱	學歷	任現職日期	聘期達一年以上	任職狀態	是否為再 任人員	最早到校任職日	印領清冊頁碼(私校)
-----	----	------	----	----	----	------	---------	---------	--------------------------------------	------	----	----	-------	---------	------	-------------	---------	------------

【刪除欄位】：~~非在校統籌支薪之職員~~

◆自111年10月起，停止收集「非在校統籌支薪之職員」欄位。

【111年10月「台灣評鑑協會」刪除欄位】

學年度	學期	任職部門	國籍	姓名	性別	電子郵件	編制內／編制外	是否為派遣人力	非在校 統籌支 薪之職 員	職員分類	職稱	學歷	任現職日期	聘期達一年以上	任職狀態	是否為 退休再 任人員	最早到校任職日	印領清冊頁碼
-----	----	------	----	----	----	------	---------	---------	--------------------------------------	------	----	----	-------	---------	------	----------------------------	---------	--------

【新增欄位】：**是否為退休再任人員**

◆ **私立技專校院必填欄位。**

◆ 職技人員如係自各級**公立學校、政府機關及其附屬機構與公立醫療院所等機關退休**，且領有退休金或退休俸，再至私校任職專任人員者，請勾選【**是**】。

【111年03月因應「教育部人事處」需求新增欄位】

表1-15公私立大專校院專任研究人員

學年度	學期	單位名稱	等級	國籍別/地區別	專任研究人員及博士後研究人員數		退休再任「編制內」研究人員數		是否支領彈性薪資
					男	女	男	女	

【新增欄位】：退休再任「編制內」研究人員數

◆ 私立技專校院必填欄位。

◆ 「編制內」研究人員如係自各級公立學校、政府機關及其附屬機構與公立醫療院所等機關退休，且領有退休金或退休俸，再至私校擔任專任研究人員者，請填報再任人數，請依【男；女】等類別填報。

【111年03月「教育部人事處」新增欄位】

表1-21 私立大專校院兼任教師鐘點費

學年度/學期	授課時間	是否與公立大專校院一致	鐘點費支給數額規定及金額 (新臺幣/元)				
			現行支給數額規定開始適用之日期	教授	副教授	助理教授	講師
	<input type="checkbox"/> 日間 <input type="checkbox"/> 夜間	<input type="checkbox"/> 是 <input type="checkbox"/> 否	(西元年、月、日)並上傳相關規定檔案				

【修改定義】：是否與公立大專校院一致

◆ **公立大專校院兼任教師鐘點費支給基準**：係依教育部111年4月14日臺教人(四)字第1110037303號函轉行政院核定「公立大專校院兼任教師鐘點費支給基準表(111年2月1日生效適用)」規定，如下表：

類別		教授	副教授	助理教授	講師
支給基準 (新臺幣/元)	日間授課	995	855	795	725
	夜間授課 (授課時間下午6時以後)	1035	885	835	770

【111年10月因應「技職司」需求修改定義】

表1-22公、私立大專校院編制外專任教師薪酬標準

學年度 學期	教師分類	教師職 級	現行本薪(年功薪)月支 數額是否比照編制內專 任教師	現行學術研究加給支給 數額是否比照編制內專 任教師	現行本薪(年功薪)月支數額加計學 術研究加給支給數額之合計薪酬 數額，與編制內專任教師待遇標 準比較情形	依聘約所 載薪酬標 準數額支 給情形
	<input type="checkbox"/> 一般教師 <input type="checkbox"/> 客座教師 <input type="checkbox"/> 講座教師 <input type="checkbox"/> 專業技術 人員 <input type="checkbox"/> 專業技術 教師	教授 副教授 助理教 授 講師	<input checked="" type="checkbox"/> 是 <input type="checkbox"/> 與公立大專校院一致 <input type="checkbox"/> 高於公立大專校院 <input type="checkbox"/> 否	<input type="checkbox"/> 是 <input type="checkbox"/> 與公立大專校院一致 <input type="checkbox"/> 高於公立大專校院 <input type="checkbox"/> 低於公立大專校院 <input type="checkbox"/> 其他 <input type="checkbox"/> 否	<input type="checkbox"/> 高於編制內專任教師，人數_位 <input type="checkbox"/> 等同編制內專任教師，人數_位 <input type="checkbox"/> 低於編制內專任教師，人數_位	

【新增欄位】：現行本薪(年功薪)月支數額是否比照編制內專任教師

◆ 請填報學校編制外專任教師現行本薪(年功薪)月支數額【是；否】比照編制內專任教師；填【是】者，請接續填寫【與公立大專校院一致；高於公立大專校院】之情形；填【否】者，則屬【低於公立大專校院】。

◆ 「公立大專校院」編制內專任教師本薪(年功薪)月支數額：係依教育部111年2月9日臺教人(四)字第1110012826B號函轉行政院核定之各職級教師本薪(年功薪)標準：教授475-770(41,910元-59,250元)；副教授390-710(35,840元-55,480元)；助理教授310-650(31,560元-51,910元)；講師245-625(27,270元-50,480元)。

【111年10月因應「技職司」需求新增欄位】

表1-22公、私立大專校院編制外專任教師薪 酬標準

- ◆ **與公立大專校院一致**：係指學校所聘各該職級之編制外專任教師現行本薪(年功薪)月支數額標準**全部均與**公立大專校院同職級專任教師本薪(年功薪)月支數額標準**相同**。
- ◆ A校「教授」現行本薪(年功薪)薪點(月支數額)「全部均與公立大專校院相同為475-770(41,910元-59,250元)」者(如下表)，則填報「教授」現行本薪(年功薪)月支數額為【與公立大專校院一致】，其他教師職級請以此類推。

薪點		475	500	525	550	575	600	625	650	680	710	740	770
月支數額 (教授)	公立	41,910	43,340	44,770	46,190	47,620	49,050	50,480	51,910	53,330	55,480	56,190	59,250
	A校	41,910	43,340	44,770	46,190	47,620	49,050	50,480	51,910	53,330	55,480	56,190	59,250

表1-22公、私立大專校院編制外專任教師薪 酬標準

- **高於公立大專校院**：係指學校所聘各該職級之編制外專任教師現行本薪(年功薪)月支數額標準**全部高於**公立大專校院同職級專任教師本薪(年功薪)月支數額標準；或有**部分**支給數額**高於**公立大專校院同職級專任教師本薪(年功薪)月支數額標準，但有**部分**支給數額**相同**，均屬之。
- **B校**「教授」本薪(年功薪)薪點(月支數額)「全部高於」公立大專校院為475-770(43,320元-60,660元，如下表)，則填報學校「教授」現行本薪(年功薪)月支數額為【高於公立大專校院】，其他教師職級請以此類推。
- **C校**「教授」本薪(年功薪)薪點(月支數額)為500-800(43,340元-60,660元，如下表)，大部分與公立大專校院相同，其中薪點800月支數額為58,000高於公立大專校院，請填報【高於公立大專校院】；其他教師職級請以此類推。
- **D校**「教授」本薪(年功薪)薪點(月支數額)為475-770(41,910元-59,250元，如下表)，大部分與公立大專校院相同，其中部分薪點(月支數額)600-625(49,800-51,230)高於公立大專校院，請填報【高於公立大專校院】；其他教師職級請以此類推。

薪點		475	500	525	550	575	600	625	650	680	710	740	770	800
月支 數額 (教授)	公立	41,910	43,340	44,770	46,190	47,620	49,050	50,480	51,910	53,330	55,480	56,190	59,250	-
	B校	43,320	44,750	46,180	47,600	49,030	50,460	51,890	53,320	54,740	56,890	57,600	60,660	-
	C校	-	43,340	44,770	46,190	47,620	49,050	50,480	51,910	53,330	55,480	56,190	59,250	60,660
	D校	41,910	43,340	44,770	46,190	47,620	49,800	51,230	51,910	53,330	55,480	56,190	59,250	-

表1-22公、私立大專校院編制外專任教師薪 酬標準

- **填【否】**，則屬低於公立大專校院：係指學校所聘各該職級之編制外專任教師現行本薪(年功薪)月支數額標準**全部低於**公立大專校院同職級專任教師本薪(年功薪)月支數額標準；或有**部分**支給數額**低於**公立大專校院同職級專任教師本薪(年功薪)月支數額標準，但有**部分**支給數額**相同**，均屬之。
- **E校**「教授」本薪(年功薪)薪點(月支數額)「全部低於」公立大專校院為475-770(39,910元-57,250元，如下表)，則填報學校「教授」現行本薪(年功薪)月支數額為【低於公立大專校院】，請填報【否】，其他教師職級請以此類推。
- **F校**「教授」本薪(年功薪)薪點(月支數額)為450-740(38,050元-56,190元)，大部分與公立大專校院相同，其中薪點450月支數額為38,050低於公立大專校院，屬【低於公立大專校院】，請填報【否】；其他教師職級請以此類推。
- **G校**「教授」本薪(年功薪)薪點(月支數額)為475-770(41,910元-59,250元)，大部分與公立大專校院相同，其中薪點(月支數額)600-625(48,050-49,480)低於公立大專校院，屬【低於公立大專校院】，請填報【否】；其他教師職級請以此類推。

薪點		450	475	500	525	550	575	600	625	650	680	710	740	770
月支 數額 (教授)	公立	-	41,910	43,340	44,770	46,190	47,620	49,050	50,480	51,910	53,330	55,480	56,190	59,250
	E校	-	39,910	41,340	42,770	44,190	45,620	57,050	48,480	49,910	51,330	53,480	54,190	57,250
	F校	38,050	41,910	43,340	44,770	46,190	47,620	49,050	50,480	51,910	53,330	55,480	56,190	-
	G校	-	41,910	43,340	44,770	46,190	47,620	48,050	49,480	51,910	53,330	55,480	56,190	59,250

表1-22公、私立大專校院編制外專任教師薪酬標準

學年度 學期	教師分類	教師職 級	現行本薪(年功薪)月支 數額是否比照編制內專 任教師	現行學術研究加給支給 數額是否比照編制內專 任教師	現行本薪(年功薪)月支數額加計學 術研究加給支給數額之合計薪酬 數額，與編制內專任教師待遇標 準比較情形	依聘約所 載薪酬標 準數額支 給情形
	<input type="checkbox"/> 一般教師 <input type="checkbox"/> 客座教師 <input type="checkbox"/> 講座教師 <input type="checkbox"/> 專業技術 人員 <input type="checkbox"/> 專業技術 教師	教授 副教授 助理教 授 講師	<input type="checkbox"/> 是 <input type="checkbox"/> 與公立大專校院一致 <input type="checkbox"/> 高於公立大專校院 <input type="checkbox"/> 否	<input type="checkbox"/> 是 <input type="checkbox"/> 與公立大專校院一致 <input type="checkbox"/> 高於公立大專校院 <input type="checkbox"/> 低於公立大專校院 <input type="checkbox"/> 其他 <input type="checkbox"/> 否	<input type="checkbox"/> 高於編制內專任教師，人數_位 <input type="checkbox"/> 等同編制內專任教師，人數_位 <input type="checkbox"/> 低於編制內專任教師，人數_位	

【新增欄位】：現行學術研究加給支給數額是否比照編制內專任教師

◆ **學術研究加給支給數額**：係依**教師待遇條例第15條規定**，公立學校教師學術研究加給之支給規定，由教育部擬訂，報行政院核定。爰此，公立大專校院專任教師學術研究加給數額，請參閱教育部111年2月9日臺教人(四)字第1110012826B號函轉行政院核定之「公立大專校院教師學術研究加給表」，其中「未實施學術研究加給分級制」之數額如下表：

未實施學術研究加給分 級制(元)	公立大專校院教師學術研究加給表(111年1月1日生效)			
	教授	副教授	助理教授	講師
	62,300	48,080	42,080	33,210

表1-22公、私立大專校院編制外專任教師薪酬標準

學年度 學期	教師分類	教師職級	現行本薪(年功薪)月支數額是否比照編制內專任教師	現行學術研究加給支給數額是否比照編制內專任教師	現行本薪(年功薪)月支數額加計學術研究加給支給數額之合計薪酬數額，與編制內專任教師待遇標準比較情形	依聘約所載薪酬標準數額支給情形
	<input type="checkbox"/> 一般教師 <input type="checkbox"/> 客座教師 <input type="checkbox"/> 講座教師 <input type="checkbox"/> 專業技術人員 <input type="checkbox"/> 專業技術教師	教授 副教授 助理教授 講師	<input type="checkbox"/> 是 <input type="checkbox"/> 與公立大專校院一致 <input type="checkbox"/> 高於公立大專校院 <input type="checkbox"/> 否	<input type="checkbox"/> 是 <input type="checkbox"/> 與公立大專校院一致 <input type="checkbox"/> 高於公立大專校院 <input type="checkbox"/> 低於公立大專校院 <input type="checkbox"/> 其他 <input type="checkbox"/> 否	<input type="checkbox"/> 高於編制內專任教師，人數_位 <input type="checkbox"/> 等同編制內專任教師，人數_位 <input type="checkbox"/> 低於編制內專任教師，人數_位	

【新增欄位】：現行學術研究加給支給數額是否比照編制內專任教師

- ◆ 請填報學校**編制外專任教師**現行「學術研究加給支給數額」之給予標準【是；否】比照編制內專任教師
- ◆ **是**：係指學校編制外專任教師各職級之學術研究加給支給數額與編制內專任教師之學術研究加給支給數額一致。請**接續填寫**學術研究加給支給數額【與公立大專校院一致；高於公立大專校院；低於公立大專校院；其他】之情形

現行學術研究加給支數額是否比照編制內專任教師範例說明

- ◆ 編制外專任教師各職級【教授；副教授；助理教授；講師(聘書職級)】之學術研究加給支給數額**與公立大專校院一致**，例如：教授62,300元，副教授48,080元，助理教授42,080元，講師33,210元。
- ◆ 編制外專任教師各職級【教授；副教授；助理教授；講師(聘書職級)】之學術研究加給支給數額**高於公立大專校院**，例如：教授62,500元，副教授48,280元，助理教授42,280元，講師33,410元。
- ◆ 編制外專任教師各職級【教授；副教授；助理教授；講師(聘書職級)】之學術研究加給支給數額**低於公立大專校院**，例如：教授62,100元，副教授47,880元，助理教授41,880元，講師33,010元。

現行學術研究加給支數額是否比照編制內專任教師範例說明

- ◆ 編制外專任教師各職級之學術研究加給支給數額**採分級制**，依其學術、研究成果或教學服務等實際表現採分級給予學術研究加給支給數額，**非以定額(固定數額)支給教師學術研究加給**，則屬**其他**之情形。
- ◆ **各職級教師採分級制且固定範圍給予學術研究加給支給數額。**

例：教授59,500-59,895元，副教授46,000-46,230元，助理教授40,000-40,455元，講師31,000-31,925元。

- ◆ **學校依各領域（研究型、教學型領域）分別訂定不同學術研究加給支給數額標準。**

例：研究型教師：教授63,000-58,000元，副教授54,000-49,000元，助理教授45,000-40,000元，講師36,000-31,000元。

教學型教師：教授59,500-59,895元，副教授46,000-46,230元，助理教授40,000-40,455元，講師31,000-31,925元。

表1-22公、私立大專校院編制外專任教師薪酬標準

學年度 學期	教師分類	教師職 級	現行本薪(年功薪)月支 數額是否比照編制內專 任教師	現行學術研究加給支給 數額是否比照編制內專 任教師	現行本薪(年功薪)月支數額加計學 術研究加給支給數額之合計薪酬 數額，與編制內專任教師待遇標 準比較情形	依聘約所 載薪酬標 準數額支 給情形
	<input type="checkbox"/> 一般教師 <input type="checkbox"/> 客座教師 <input type="checkbox"/> 講座教師 <input type="checkbox"/> 專業技術 人員 <input type="checkbox"/> 專業技術 教師	教授 副教授 助理教 授 講師	<input type="checkbox"/> 是 <input type="checkbox"/> 與公立大專校院一致 <input type="checkbox"/> 高於公立大專校院 <input type="checkbox"/> 否	<input type="checkbox"/> 是 <input type="checkbox"/> 與公立大專校院一致 <input type="checkbox"/> 高於公立大專校院 <input type="checkbox"/> 低於公立大專校院 <input type="checkbox"/> 其他 <input type="checkbox"/> 否	<input type="checkbox"/> 高於編制內專任教師，人數_位 <input type="checkbox"/> 等同編制內專任教師，人數_位 <input type="checkbox"/> 低於編制內專任教師，人數_位	

【新增欄位】：現行學術研究加給支給數額是否比照編制內專任教師

◆ 否：係指學校編制外專任教師各職級之學術研究加給支給數額與編制內專任教師之學術研究加給支給數額不同，則請以50字內補充說明。

【111年10月因應「技職司」需求新增欄位】

表1-22公、私立大專校院編制外專任教師薪酬標準

學年度 學期	教師分類	教師職 級	現行本薪(年功薪)月支 數額是否比照編制內專 任教師	現行學術研究加給支給 數額是否比照編制內專 任教師	現行本薪(年功薪)月支數額加計學 術研究加給支給數額之合計薪酬 數額，與編制內專任教師待遇標 準比較情形	依聘約所 載薪酬標 準數額支 給情形
	<input type="checkbox"/> 一般教師 <input type="checkbox"/> 客座教師 <input type="checkbox"/> 講座教師 <input type="checkbox"/> 專業技術 人員 <input type="checkbox"/> 專業技術 教師	教授 副教授 助理教 授 講師	<input type="checkbox"/> 是 <input type="checkbox"/> 與公立大專校院一致 <input type="checkbox"/> 高於公立大專校院 <input type="checkbox"/> 否	<input type="checkbox"/> 是 <input type="checkbox"/> 與公立大專校院一致 <input type="checkbox"/> 高於公立大專校院 <input type="checkbox"/> 低於公立大專校院 <input type="checkbox"/> 其他 <input type="checkbox"/> 否	<input type="checkbox"/> 高於編制內專任教師，人數_位 <input type="checkbox"/> 等同編制內專任教師，人數_位 <input type="checkbox"/> 低於編制內專任教師，人數_位	

【新增欄位】：現行本薪(年功薪)月支數額加計學術研究加給支給數額之合計薪酬數額，與編制內專任教師待遇標準比較情形

◆ 請填報學校編制外專任教師現行本薪(年功薪)月支數額加計學術研究加給支給數額之合計薪酬數額，【高於編制內專任教師；等同編制內專任教師；低於編制內專任教師】之情形。

表1-22公、私立大專校院編制外專任教師薪酬標準

學年度 學期	教師分類	教師職 級	現行本薪(年功薪)月支 數額是否比照編制內專 任教師	現行學術研究加給支給 數額是否比照編制內專 任教師	現行本薪(年功薪)月支數額加計學 術研究加給支給數額之合計薪酬 數額，與編制內專任教師待遇標 準比較情形	依聘約所 載薪酬標 準數額支 給情形
	<input type="checkbox"/> 一般教師 <input type="checkbox"/> 客座教師 <input type="checkbox"/> 講座教師 <input type="checkbox"/> 專業技術 人員 <input type="checkbox"/> 專業技術 教師	教授 副教授 助理教 授 講師	<input type="checkbox"/> 是 <input type="checkbox"/> 與公立大專校院一致 <input type="checkbox"/> 高於公立大專校院 <input type="checkbox"/> 否	<input type="checkbox"/> 是 <input type="checkbox"/> 與公立大專校院一致 <input type="checkbox"/> 高於公立大專校院 <input type="checkbox"/> 低於公立大專校院 <input type="checkbox"/> 其他 <input type="checkbox"/> 否	<input type="checkbox"/> 高於編制內專任教師，人數__位 <input type="checkbox"/> 等同編制內專任教師，人數__位 <input type="checkbox"/> 低於編制內專任教師，人數__位	

【新增欄位】：現行本薪(年功薪)月支數額加計學術研究加給支給數額之合計薪酬數額，與編制內專任教師待遇標準比較情形

- ◆ 高於編制內專任教師，人數__位。
- ◆ 等同編制內專任教師，人數__位。
- ◆ 低於編制內專任教師，人數__位；若編制外專任教師之合計薪酬數額【低於編制內專任教師】，請「補充說明」原因及理由。

【111年10月因應「技職司」需求新增欄位】

學年度 學期	教師分類	教師職 級	現行本薪(年功薪)月支 數額是否比照編制內專 任教師	現行學術研究加給支給 數額是否比照編制內專 任教師	現行本薪(年功薪)月支數額加計學 術研究加給支給數額之合計薪酬 數額，與編制內專任教師待遇標 準比較情形	依聘約所 載薪酬標 準數額支 給情形
	<input type="checkbox"/> 一般教師 <input type="checkbox"/> 客座教師 <input type="checkbox"/> 講座教師 <input type="checkbox"/> 專業技術 人員 <input type="checkbox"/> 專業技術 教師	教授 副教授 助理教 授 講師	<input type="checkbox"/> 是 <input type="checkbox"/> 與公立大專校院一致 <input type="checkbox"/> 高於公立大專校院 <input type="checkbox"/> 否	<input type="checkbox"/> 是 <input type="checkbox"/> 與公立大專校院一致 <input type="checkbox"/> 高於公立大專校院 <input type="checkbox"/> 低於公立大專校院 <input type="checkbox"/> 其他 <input type="checkbox"/> 否	<input type="checkbox"/> 高於編制內專任教師，人數_位 <input type="checkbox"/> 等同編制內專任教師，人數_位 <input type="checkbox"/> 低於編制內專任教師，人數_位	

【新增欄位】：現行本薪(年功薪)月支數額加計學術研究加給支給數額之合計薪酬數額，與編制內專任教師待遇標準比較情形

- ◆ 本欄位**不包括**留職停薪者、公立學校教職員退休再任有給職務且支領薪資低於法定基本工資者、未支領薪資之客座講座教授、依政府部會(如國科會)補助計畫及支給標準聘任者或僅支領其他非屬一般薪資範圍(如生活津貼)者。
- ◆ 本欄位所填報之數據加總應與本表「依聘約所載薪酬標準數額支給情形」之「支給人數」相符。

表1-22-1 編制外專任教師報薪酬標準之明細表

學年度/ 學期	教師分類	薪酬組成	編制外專任教師支 給人數	編制外專任教師 支給數額情形
	<input type="checkbox"/> 專業技術教師 <input type="checkbox"/> 專業技術人員 <input type="checkbox"/> 講座教師 <input type="checkbox"/> 客座教師 <input type="checkbox"/> 一般教師	本薪+學術研究加給		
		定額 (非屬本薪+學術研究加給)		
		公立學校教職員退休再任有給職務且支領薪資低於法定基本工資		
		依政府部會(如科技部) 補助計畫及支給標準聘任		
		其他 (如：僅支領生活津貼)		
		未支領薪資		免填

【刪除欄位】：~~定額 (非屬本薪+學術研究加給)~~

◆ 自111年10月起，停止收集「~~定額 (非屬本薪+學術研究加給)~~」欄位。

表3-5 實際開課結構統計表

學年度/ 學期	當期 課號	課程 名稱	開課 系所	開課 學制	科目 類別	修 別	課程 時數	實習 時數	開 課 學分數	授課 教師	授課 時數	修課 人數		主要 授課 語言	畢業 班課 程	寒暑 別	全 程 使 用 外 語	是 否 符 合 專 業 英 語 課 程	課程 類別	
												男	女							

【新增選項】：**課程類別-STEM領域課程**

- ◆ 請依照該科目/課程之類別，由下拉式選單選擇「創新教學課程」、「創新創業課程」、「程式設計課程」、「**STEM領域課程**」、「其他」。(可複選，不得空白)
- ◆ 「**STEM領域課程**」：屬科學(Science)、科技(Technology)、工程(Engineering)或數學(Math)專業領域之課程(符合上開一種與一種以上領域課程請填寫)。

【111年10月因應「技職司」需求新增選項】

表4-2 各年級實際在學學生人數

學年度/ 學期	學院	系所	學制	年級	班級數	是否為農林漁牧或 工業領域類科系	正式學籍之 在學學生	
							男	女

【新增欄位】：**班級數**

- ◆ 請依**實際設置之班級數**填寫資料。(不得空白)
- ◆ 數字皆請輸入**阿拉伯數字**。
- ◆ **特殊專班及超過一般修業年限之年級免填此欄**。

表4-2-10 總量系所/學位學程類別代碼表

學年度/學期	學院	系所	所系科分級 專業領域別	總量系所/學位學 程類別
--------	----	----	----------------	-----------------

【修改欄位】：**專業領域別**

- ◆ 原欄位名稱「所系科分級」改為「**專業領域別**」
- ◆ **私立**技專校院必填欄位。
- ◆ 請勾選專業領域別為『**甲**』、『**乙**』、『**丙**』、『**丁**』。(不得空白)
- ◆ 請學校依「教育部獎勵補助私立技專校院整體發展經費核配及申請要點」專業領域別進行填報。

表4-2-10 總量系所/學位學程類別代碼表

學年度/學期	學院	系所	所系科分級 專業領域別	總量系所/學位學程類別
--------	----	----	---------------------------	-------------

【修改欄位】：**專業領域別**

- ◆ **甲級**含工業、農林漁牧及資訊管理領域產業類科。
- ◆ **乙級**含海事、工業管理及長照領域產業類科。
- ◆ **丙級**含醫技、藥學、護理及幼托（保）領域產業類科。
- ◆ **丁級**含商業、語文、音樂、藝術、家政及其他領域產業類科。

表5-1 學校各類圖書資料分布資料表

紙本圖書收藏冊數	冊數	電子資料可使用量	數量
	總冊數		總冊數
一、中文紙本圖書		1.線上資料庫 (種)	
二、外文紙本圖書		2.光碟及其他類型資料庫(種)	
期刊合訂本(未以紙本圖書編目)(冊)		3.電子期刊 (種)	
圖書館服務	數量	4.電子書 (冊)	
1.圖書閱覽座位數		非書資料	數量
2.上學年借閱人次(僅含紙本圖書及非書資料)			總冊數
3.上學年借閱冊次(僅含紙本圖書及非書資料)			
4.上學年線上及光碟資料庫(含電子書及電子期刊)檢索人次		1.微縮影片	
購書及受贈	金額及冊	單片 (片)	
		捲片 (捲)	
1.上年度購買圖書資料費 (元)		2.視聽資料 (件)	
2.上學年度捐贈列入編目之圖書(冊)		3.其他 (件)	
以最有利標採購中文紙本圖書	總額及比例(%)	現期書報	數量
			總冊數
購買中文紙本圖書總額 (元)		1.報紙(種) [限紙本]	
		2.期刊 [限紙本]	
以最有利標採購中文紙本圖書總額 (元)		中、日文 (種)	
		西文 (種)	
以最有利標採購中文紙本圖書總額 (元)		上學年館際合作	件數
		國內 (件)	
以最有利標採購中文紙本圖書總額 (元)		借出 (件)	
		貸入 (件)	
以最有利標採購中文紙本圖書之比例(%) (系統自動代入)		國外 (件)	
		借出 (件)	
		貸入 (件)	

表5-1 學校各類圖書資料分布資料表

【新增欄位】：購買中文紙本圖書總額、以最有利標採購中文紙本圖書總額、以最有利標採購中文紙本圖書之比例

- ◆ 請填寫前一年度/前一學年度之購買中文紙本圖書總額及以最有利標採購中文紙本圖書之總額數值。
- ◆ 公校請以前一年度 (110年1月1日至110年12月31日) 之決算數做為填報基準；
- ◆ 私校請以前一學年度 (110年8月1日至111年7月31日) 之決算數做為填報基準。
- ◆ 例如購置中文紙本圖書總額100萬元，其中以最有利標方式採購金額為90萬，比例則為90%。
- ◆ 採購中文圖書僅包含紙本圖書部份；電子資料不計入。
- ◆ 以最有利標採購中文紙本圖書之比例由系統自動代入。

以最有利標採購中文紙本圖書	總額及比例(%)	現期書報	
			總冊數
購買中文紙本圖書總額 (元)		1.報紙(種) [限紙本]	
		2.期刊 [限紙本]	
		中、日文 (種)	
		西文 (種)	
以最有利標採購中文紙本圖書總額 (元)		上學年館際合作	件數
		國內 (件)	
		借出 (件)	
		貸入 (件)	
以最有利標採購中文紙本圖書之比例(%) (系統自動代入)		國外 (件)	
		借出 (件)	
		貸入 (件)	

學年度	系所	系所是否設置獎學金僅供單一性別之學生申請	性別
		<input type="checkbox"/> 是 <input type="checkbox"/> 否	<input type="checkbox"/> 男 <input type="checkbox"/> 女

【新增欄位】：學年度、系所

- ◆ **學年度/學期**：學校每年10月填報前一學年度資料，例如：111年10月填報110學年度。
- ◆ **系所**：請由下拉式選單選擇所屬之系所，該選單之資料來源為學校管理者所設定之系所資料。

學年度	系所	系所是否設置獎學金僅供單一性別之學生申請	性別
		□是 □否	□男 □女

【新增欄位】：系所是否設置獎學金僅供單一性別之學生申請、性別

- ◆ **系所是否設置獎學金僅供單一性別之學生申請**：系所是否設置獎學金僅供單一性別之學生申請，勾選「是」或「否」。(不得空白)。
- ◆ **性別**：系所是否設置獎學金僅供單一性別之學生申請，勾選「是」，請**針對該性別**勾選「男」或「女」。(不得空白)。
- ◆ 若系所同時有**針對不同性別**設立之獎學金，請**分兩筆填報**。

【111年10月因應「技職司」需求新增欄位】

學年度	職務類別	成員姓名	配偶或三親等於本校任職情形					服務起迄年月	與成員之關係
			親屬姓名	服務單位	單位組別	職稱			

【修改定義】：學年度

- ◆ 學年度：本表改為收集當期資料，私校十月填報當學年度資料，以10月15日為資料調查基準日。
- ◆ 本期收集111學年度資料，以111年10月15日為資料調查基準日。另請學校追溯填報110學年度資料，以110年10月15日為資料調查基準日。

【111年10月因應「技職司」需求修改定義】

學年度	職務類別	成員姓名	配偶或三親等於本校任職情形					
			親屬姓名	服務單位	單位組別	職稱	服務起迄年月	與成員之關係

【新增欄位、修改定義】：**職務類別**、**成員姓名**

- ◆ **職務類別**：由下拉式選單選擇校長、董事會成員之之所屬職務【校長；董事長；董事；監察人】。
- ◆ **成員姓名**：由下拉式選單選擇校長、董事會成員之中文姓名。
- ◆ 資料來源為「表13-9校長、一級行政主管、學術主管及各類中心主管明細資料表」、「表10-2 學校董事會暨財團法人現況明細表」。

【111年10月因應「技職司」需求新增欄位、修改定義】

表10-3 學校校長、董事會成員配偶或三親等任職本校情形

學年度	職務類別	成員姓名	配偶或三親等於本校任職情形					
			親屬姓名	服務單位	單位組別	職稱	服務起迄年月	與成員之關係

【新增欄位、修改定義】：**配偶或三親等於本校任職情形-單位組別**

- ◆ 請填報「**校長、董事會成員(包括董事、董事長、監察人)**」之**配偶或三親等人員任職於學校各單位之人員**。
- ◆ **配偶或三親等任職**：係指任職於本校之職員、技術員等身分，**教師兼任行政職者**，亦須填報。
- ◆ 「**單位組別**」：請填報**親屬【服務單位之組別】**，若單位無分組，請填「無」(不得空白)
例如：事務組、綜合業務組.....等。

新表15-21國際化交流明細表

學年度	校內編號	計畫名稱	計畫類型	金額		
				其他補助金額 A	學校自籌金額 B	總計 C=A+B
			<input type="checkbox"/> 國際研討會 <input type="checkbox"/> 海外實習 <input type="checkbox"/> 國際參訪 <input type="checkbox"/> 其他			

【新增欄位】：學年度、校內編號、計畫名稱

- ◆ **學年度**：私校十月填寫為**110學年度**，即110年8月1日至111年7月31日資料。
- ◆ 國際交流以正式文件所定**執行起始日期為基準**，若無執行起始日期請以**簽約日**為主。
- ◆ **校內編號**：請填寫進行國際交流計畫之校內編號，編號不得重複。
- ◆ **計畫名稱**：請填寫進行國際交流計畫之名稱。

【111年10月因應「私立技專校院獎勵補助工作小組」需求新增欄位】

學年度	校內編號	計畫名稱	計畫類型	金額		
				其他單位補助 金額A	學校自籌金額 B	總計 C=A+B
			<input type="checkbox"/> 國際研討會 <input type="checkbox"/> 海外實習 <input type="checkbox"/> 國際參訪 <input type="checkbox"/> 其他			

【新增欄位】：計畫類型

- ◆ **計畫類型**：請由下拉式選單選擇所屬之國際交流計畫類型『國際研討會』、『海外實習』、『國際參訪』、『其他』。
- ◆ **須具有正式文件**（合約書、協議書、合作同意書、公文等）包括學校間進行之學術合作、姐妹校、相互選課、校際研究、教育合作、教師交流、師生互訪、教學觀摩、體育、民俗、文化藝術交流及海外實習等。

學年度	校內編號	計畫名稱	計畫類型	金額		
				其他單位補助 金額A	學校自籌金額 B	總計 C=A+B
			<input type="checkbox"/> 國際研討會 <input type="checkbox"/> 海外實習 <input type="checkbox"/> 國際參訪 <input type="checkbox"/> 其他			

【新增欄位】：其他單位補助金額、學校自籌金額、總計

- ◆ 其他單位補助金額：請填寫進行國際交流之由政府、企業或其他單位補助之金額。
- ◆ 學校自籌金額：請填寫進行國際交流之學校自籌金額。
- ◆ 總計：進行國際交流之總金額。(系統自動代入)。

- 
- ◆技專校院校務資料庫原對於各類證照編有相對應之代碼，該代碼為流水號，僅屬系統填報資料功能性選單及學校內部填報使用，並非「專業合格單位核發之證照代碼」，並自105學年度起已停止前開編碼列表之使用，改為六大類別之證照張數填報，請各校勿再聽信坊間之不當宣傳，該編碼列表無法代表「專業合格單位核發之證照代碼」。
 - ◆為維資料穩定性，自109年上半年起「當期及歷史資料」申請之修正範圍，不得超過三年；當學年度相關評鑑學校不在此限。

08

意見交流(5分鐘)



感謝參與祝填表順利

<https://www.tvedb.yuntech.edu.tw/>

(自本次開始使用 Google Chrome)

